



Blick auf Hohehaus

# STADT MARIENMÜNSTER

## Beteiligungsbericht 2019



## Inhaltsverzeichnis

|        |   |    |
|--------|---|----|
| I.     | Gesetzliche Grundlagen .....  | 6  |
| II.    | Übersicht .....   | 6  |
| III.   | Einzeldarstellung .....   | 7  |
| 1.     | Eigenbetrieb Wasserwerk der Stadt Marienmünster .....   | 7  |
| 1.1.   | Sitz der Gesellschaft .....   | 7  |
| 1.2.   | Gegenstand des Unternehmens .....   | 7  |
| 1.3.   | Ziele der Beteiligung .....   | 7  |
| 1.4.   | Erfüllung des öffentlichen Zwecks .....   | 7  |
| 1.5.   | Stammkapital / Beteiligungsverhältnis .....   | 7  |
| 1.6.   | Wesentliche Beteiligungen des Eigenbetriebes der Stadt Marienmünster .....                    | 7  |
| 1.7.   | Finanzdaten .....   | 8  |
| 1.7.1. | Bilanz .....  | 8  |
| 1.7.2. | Gewinn- und Verlustrechnung .....   | 8  |
| 1.8.   | Wesentliche Leistungs- und Finanzbeziehungen .....  | 8  |
| 1.9.   | Organe der Gesellschaft .....   | 9  |
| 1.9.1. | Betriebsausschuss .....   | 9  |
| 1.9.2. | Betriebsleitung .....   | 9  |
| 2.     | Gesellschaft für Wirtschaftsförderung im Kreis Höxter mbH .....                               | 10 |
| 2.1.   | Sitz der Gesellschaft .....   | 10 |
| 2.2.   | Gegenstand des Unternehmens .....   | 10 |
| 2.3.   | Ziele der Beteiligung .....   | 10 |
| 2.4.   | Erfüllung des öffentlichen Zwecks .....   | 10 |
| 2.5.   | Stammkapital / Beteiligungsverhältnis .....   | 10 |
| 2.6.   | Wesentliche Beteiligungen der Gesellschaft für Wirtschaftsförderung im Kreis Höxter mbH ..... | 11 |
| 2.7.   | Finanzdaten .....   | 11 |
| 2.7.1. | Bilanz .....  | 11 |
| 2.7.2. | Gewinn- und Verlustrechnung .....   | 12 |
| 2.8.   | Wesentliche Leistungs- und Finanzbeziehungen .....  | 12 |
| 2.9.   | Organe der Gesellschaft .....   | 12 |
| 2.9.1. | Gesellschafterversammlung .....   | 12 |
| 2.9.2. | Aufsichtsrat .....  | 13 |
| 2.9.3. | Geschäftsführung .....  | 13 |
| 3.     | Vereinigte Volksbank eG .....   | 14 |
| 3.1.   | Sitz der Gesellschaft .....   | 14 |
| 3.2.   | Gegenstand des Unternehmens .....   | 14 |
| 3.3.   | Öffentlicher Zweck .....  | 14 |
| 3.4.   | Stammkapital / Beteiligungsverhältnis .....   | 14 |
| 3.5.   | Organe .....  | 14 |

|        |  |    |
|--------|--|----|
| 4.     | Bürgerenergie eG.....  | 15 |
| 4.1.   | Sitz der Gesellschaft.....   | 15 |
| 4.2.   | Gegenstand der Gesellschaft.....   | 15 |
| 4.3.   | Erfüllung des öffentlichen Zwecks.....                                   | 15 |
| 4.4.   | Grundkapital / Beteiligungsverhältnisse .....                            | 15 |
| 4.5.   | Finanzdaten.....   | 15 |
| 4.6.   | Organe der Gesellschaft.....   | 15 |
| 4.6.1. | Vorstand.....  | 15 |
| 4.6.2. | Aufsichtsrat .....   | 16 |
| 4.6.3. | Generalversammlung .....   | 16 |
| 5.     | Energie für den Kreis Höxter eG.....                                     | 17 |
| 5.1.   | Sitz der Gesellschaft.....   | 17 |
| 5.2.   | Gegenstand der Gesellschaft.....   | 17 |
| 5.3.   | Erfüllung des öffentlichen Zwecks.....                                   | 17 |
| 5.4.   | Grundkapital / Beteiligungsverhältnisse .....                            | 17 |
| 5.5.   | Finanzdaten.....   | 17 |
| 5.6.   | Organe der Gesellschaft.....   | 17 |
| 5.6.1. | Vorstand.....  | 17 |
| 5.6.2. | Aufsichtsrat .....   | 18 |
| 5.6.3. | Generalversammlung und Beirat.....                                       | 18 |
| 6.     | d-NRW AöR .....  | 19 |
| 6.1.   | Gegenstand der Gesellschaft.....   | 19 |
| 6.2.   | Erfüllung des öffentlichen Zwecks.....                                   | 19 |
| 6.3.   | Grundkapital / Beteiligungsverhältnisse .....                            | 19 |
| 6.4.   | Finanzdaten.....   | 19 |
| 6.5.   | Organe der Gesellschaft.....   | 19 |
| 6.5.1. | Geschäftsführung.....  | 20 |
| 7.     | Westfalen-Weser Energie GmbH & Co.KG .....                               | 21 |
| 7.1.   | Sitz der Gesellschaft.....   | 21 |
| 7.2.   | Gegenstand der Gesellschaft.....   | 21 |
| 7.3.   | Ziele der Beteiligung .....  | 21 |
| 7.4.   | Erfüllung des öffentlichen Zwecks.....                                   | 21 |
| 7.5.   | Grundkapital / Beteiligungsverhältnisse .....                            | 22 |
| 7.6.   | Wesentliche Beteiligungen der Westfalen Weser Energie GmbH & Co. KG..... | 23 |
| 7.7.   | Finanzdaten.....   | 25 |
| 7.7.1. | Bilanz .....   | 25 |
| 7.7.2. | Gewinn- und Verlustrechnung .....  | 25 |
| 7.7.3. | Wesentliche Leistungs- Finanzbeziehung .....                             | 25 |
| 7.8.   | Zusammensetzung der Organe .....   | 26 |
| 7.8.1. | Gesellschafterversammlung.....   | 26 |



|        |                                 |    |
|--------|---------------------------------|----|
| 7.8.2. | Geschäftsführung .....          | 26 |
| 7.8.3. | Aufsichtsrat .....              | 26 |
| 7.8.4. | Fachbeirat .....                | 26 |
| 7.8.5. | Kommanditistenversammlung ..... | 26 |

Marienmünster, den 09.12.2020

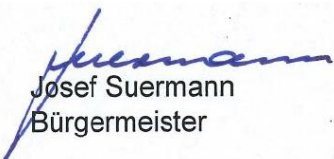
  
Josef Suermann  
Bürgermeister

## I. Gesetzliche Grundlagen

Die Rechtsgrundlage des Beteiligungsberichtes leitet sich aus § 117 Gemeindeordnung NRW (GO NRW) sowie § 53 Verordnung über das Haushaltswesen der Kommunen im Land Nordrhein-Westfalen (Kommunalhaushaltsverordnung Nordrhein-Westfalen – KomHVO NRW) ab.

Die Einzelberichterstattung erfolgt auf der Grundlage des § 117 GO NRW in Verbindung mit § 53 KomHVO NRW. Dazu werden für jede Beteiligung

- die Ziele der Beteiligung,
- die Erfüllung des öffentlichen Zwecks,
- die Beteiligungsverhältnisse,
- die Finanzdaten,
- die wesentlichen Finanz- und Leistungsbeziehungen sowie und
- die Zusammensetzung der Organe dargestellt.

Die Informationen erlauben somit eine bessere Einschätzung und differenziertere Beurteilung der gesamten wirtschaftlichen Lage der Stadt Marienmünster.

Über den Beteiligungsbericht ist gem. § 41 Abs. 1, Satz 2, lit. j, 2. HS i.V.m. § 117 Abs. 1, Satz 3 GO ein gesonderter Beschluss des Rates in öffentlicher Sitzung herbeizuführen.

Bezüglich der Bilanzen und der Gewinn- und Verlustrechnungen werden grds. die Jahre 2018 bis 2019 abgebildet, soweit sie vorliegen, Hieraus sind weiterhin

- die Jahresergebnisse,
- der Stand der Verbindlichkeiten und
- die Entwicklung des Eigenkapitales

ersichtlich.

Bei der Vereinigten Volksbank wird hierauf verzichtet, da es sich hier lediglich um einen geringen Geschäftsanteil handelt, nicht aber um eine Beteiligung im Sinne des § 117 GO NRW.

## II. Übersicht

Die Stadt Marienmünster ist zum Stichtag 31.12.2019 an den nachstehend aufgeführten Unternehmen und Einrichtungen beteiligt.

| <b>Gesellschaft</b>                                   | <b>Grund- bzw. Stammkapital<br/>EUR</b> | <b>Anteil Stadt<br/>%</b> | <b>Marienmünster<br/>EUR</b> |
|---|---|---------------------------|------------------------------|
| Eigenbetrieb Wasserwerk der Stadt Marienmünster       | 1.081.892,45                            | 100                       | 1.081.892,45                 |
| Gesellschaft für Wirtschaftsförderung im Kreis Höxter | 1.534.250                               | 1,64                      | 25.161                       |
| Volksbank Bad Driburg Brakel Steinheim eG             |   |                           | 160                          |
| Bürgerenergie eG                                      |   |                           | 1.000                        |
| Energie für den Kreis Höxter eG                       |   |                           | 1.000                        |
| d-NRW AöR   | 1.228.000                               |                           | 1.000                        |
| Westfalen-Weser Energie GmbH & Co.KG                  | 66.600.600                              | 0,29302                   | 2.132.800                    |

### III. Einzeldarstellung

#### 1. Eigenbetrieb Wasserwerk der Stadt Marienmünster

##### 1.1. Sitz der Gesellschaft

Schulstraße 1, 37696 Marienmünster

##### 1.2. Gegenstand des Unternehmens

Zweck des Eigenbetriebes sind gem. § 1 Abs. 2 der entsprechenden Betriebssatzung die Strom- und Wasserversorgung, die Erzeugung von Elektrizität, der Betrieb eines Hallenbades (inkl. Blockheizkraftwerk), sowie alle den Betriebszweck fördernden Geschäfte.

##### 1.3. Ziele der Beteiligung

Übernahme der Aufgabenerledigung in den Bereichen Wasserversorgung, des Bäderbetriebes (inkl. BHKW) und der Elektrizitätsversorgung.

##### 1.4. Erfüllung des öffentlichen Zwecks

Der Eigenbetrieb Wasserwerk der Stadt Marienmünster soll die Versorgung mit Wasser, Elektrizität, sowie den Betrieb des Hallenbades sicherstellen.

##### 1.5. Stammkapital / Beteiligungsverhältnis

Am Stammkapital von 1.534.250,00 Euro sind die Gesellschafter wie folgt beteiligt.

| <b>Gesellschafter</b> | <b>Kapitalanteile</b> | <b>Beteiligungsquote</b> |
|-----------------------|-----------------------|--------------------------|
| Stadt Marienmünster   | 1.081.892,45 €        | 100,00 %                 |
| <b>Stammkapital</b>   | <b>1.081.892,45 €</b> | <b>100,00 %</b>          |

##### 1.6. Wesentliche Beteiligungen des Eigenbetriebes der Stadt Marienmünster

Der Eigenbetrieb Wasserwerk der Stadt Marienmünster hält die Beteiligung an der Westfalen-Weser Energie GmbH & Co. KG (siehe eigener Punkt).

## 1.7. Finanzdaten

### 1.7.1. Bilanz

| <b>Bilanz</b>                                     | <b>2017</b>      | <b>2018</b>      | <b>2019</b>      |
|---|------------------|------------------|------------------|
|   | <i>in €</i>      | <i>in €</i>      | <i>in €</i>      |
| <b>AKTIVA</b>                                     |                  |                  |                  |
| A. Anlagevermögen                                 |                  |                  |                  |
| I. Immaterielle Vermögensgegenstände              | 30.179           | 36.863           | 39.447           |
| II. Sachanlagen                                   | 3.734.718        | 3.656.105        | 3.602.159        |
| III. Finanzanlagen                                | 2.156.705        | 2.156.705        | 2.156.705        |
| B. Umlaufvermögen                                 |                  |                  |                  |
| I. Vorräte  | 17.992           | 18.099           | 16.484           |
| II. Forderungen und sonstige Vermögensgegenstände | 493.287          | 543.644          | 539.070          |
| <b>Bilanzsumme</b>                                | <b>6.432.881</b> | <b>6.411.416</b> | <b>6.353.865</b> |
| <b>PASSIVA</b>                                    |                  |                  |                  |
| A. Eigenkapital                                   |                  |                  |                  |
| I. Stammkapital                                   | 527.000          | 527.000          | 527.000          |
| II. Rücklagen                                     | 1.032.110        | 948.317          | 948.317          |
| III. Verlustvortrag                               | - 75.209         | - 78.567         | - 214.504        |
| IV. Jahresfehlbetrag                              | - 58.753         | - 135.936        | - 178.921        |
| B. Sonderposten für Investitionszuschüsse         | 1.760.300        | 1.655.584        | 1.545.274        |
| C. Empfangene Ertragszuschüsse                    | 7.910            | 4.032            | 1.441            |
| D. Rückstellungen                                 | 72.098           | 62.600           | 45.957           |
| E. Verbindlichkeiten                              | 3.167.425        | 3.428.387        | 3.679.300        |
| <b>Bilanzsumme</b>                                | <b>6.432.881</b> | <b>6.411.416</b> | <b>6.353.865</b> |

### 1.7.2. Gewinn- und Verlustrechnung

| <b>Gewinn- und Verlustrechnung</b>       | <b>2017</b>     | <b>2018</b>      | <b>2019</b>      |
|--|-----------------|------------------|------------------|
|  | <i>in €</i>     | <i>in €</i>      | <i>in €</i>      |
| 1. Umsatzerlöse                          | 699.941         | 683.265          | 539.728          |
| 2. Andere aktivierte Eigenleistungen     | 18.725          | 17.594           | 6.710            |
| 3. Sonstige betriebliche Erträge         | 9.263           | 20.819           | 118.644          |
| 4. Materialaufwand                       | - 266.670       | - 283.464        | - 290.030        |
| 5. Personalaufwand                       | - 271.411       | - 294.117        | - 324.333        |
| 6. Abschreibungen                        | - 225.116       | - 236.783        | - 246.059        |
| 7. Sonstige betriebliche Aufwendungen    | - 119.759       | - 149.407        | - 130.892        |
| 8. Erträge aus Beteiligungen             | 131.123         | 131.453          | 152.554          |
| 9. Sonstige Zinsen und ähnliche Erträge  | 599             | -                | 2.205            |
| 10. Zinsen und ähnliche Aufwendungen     | - 17.701        | - 24.622         | - 21.160         |
| 11. Steuern vom Einkommen und vom Ertrag | - 17.195        | -                | 14.251           |
| <b>12. Ergebnis nach Steuern</b>         | <b>- 58.202</b> | <b>- 135.262</b> | <b>- 178.382</b> |
| 13. Sonstige Steuern                     | - 551           | 675              | 539              |
| <b>14. Jahresfehlbetrag</b>              | <b>- 58.753</b> | <b>- 135.936</b> | <b>- 178.921</b> |

## 1.8. Wesentliche Leistungs- und Finanzbeziehungen

Die Stadt Marienmünster übernimmt letztlich sämtliche durch die Geschäftstätigkeit des Eigenbetriebes verursachten Jahresergebnisse, da es sich um Sondervermögen handelt. Im Gegenzug übernimmt der Eigenbetrieb die Aufgabenerledigung der Wasserversorgung, des Bäderbetriebes (inkl. BHKW) und sowie der Elektrizitätsversorgung.



Die Stadt Marienmünster stellt hierfür die personellen und verwaltungstechnischen Ressourcen zur Verfügung. Diese Leistungen lässt sie sich in Form von Verwaltungskostenbeiträgen erstatten.

## **1.9. Organe der Gesellschaft**

### **1.9.1. Betriebsausschuss**

Die Kompetenzen des Betriebsausschusses regelt § 4 der Betriebssatzung.

### **1.9.2. Betriebsleitung**

Der Eigenbetrieb der Stadt Marienmünster hat einen Betriebsleiter.  
Betriebsleiter: Robert Klocke

## 2. Gesellschaft für Wirtschaftsförderung im Kreis Höxter mbH

### 2.1. Sitz der Gesellschaft

Höxter, Corveyer Alle 7

Gesellschaftsvertrag vom 06.11.2012, eingetragen im Handelsregister in der Abteilung B unter Reg. Nr. 7039 beim Amtsgericht Paderborn.

### 2.2. Gegenstand des Unternehmens

Verbesserung der sozialen und wirtschaftlichen Struktur des Kreises Höxter und seiner zugehörigen Gemeinden durch die Förderung des Wirtschaftslebens.

### 2.3. Ziele der Beteiligung

Die Hauptaufgaben der Gesellschaft sind:

- Beratung bestehender und neu anzusiedelnder Gewerbe- und Industriebetriebe in wirtschaftlichen Fragen,
- Werbung für die Ansiedlung von Gewerbe-, Industrie- und Fremdenverkehrsbetrieben im Gebiet der Gesellschaft,
- Unterstützung und Beratung der Gesellschafter bei der örtlichen und überörtlichen Planung und
- die Standortförderung auf dem Gesellschaftsgebiet (Erwerbsmöglichkeiten, Bildungswesen, Freizeit- und Erholungsförderung, Verkehrsplanung).

### 2.4. Erfüllung des öffentlichen Zwecks

Die Gesellschaft soll die soziale und wirtschaftliche Struktur des Kreises Höxter und seiner angehörigen Gemeinden durch Förderung des Wirtschaftslebens verbessern. Vornehmlicher Zweck der Gesellschaft ist die Förderung der vorhandenen Gewerbe- und Industriebetriebe, der Industrieansiedlung, des Fremdenverkehrs und des Gedankens des Standort- und Regionalmarketings.

### 2.5. Stammkapital / Beteiligungsverhältnis

Am Stammkapital von 1.534.250,00 Euro sind die Gesellschafter wie folgt beteiligt:

| Gesellschafter      | Kapitalanteile | Beteiligungsquote |
|---------------------|----------------|-------------------|
| Kreis Höxter        | 683.600,00 €   | 44,56%            |
| Stadt Bad Driburg   | 84.900,00 €    | 5,53%             |
| Stadt Beverungen    | 75.400,00 €    | 4,91%             |
| Stadt Borgentreich  | 46.600,00 €    | 3,04%             |
| Stadt Brakel        | 76.150,00 €    | 4,96%             |
| Stadt Höxter        | 162.750,00 €   | 10,61%            |
| Stadt Marienmünster | 25.150,00 €    | 1,64%             |
| Stadt Nieheim       | 33.350,00 €    | 2,17%             |
| Stadt Steinheim     | 61.800,00 €    | 4,03%             |
| Stadt Warburg       | 111.550,00 €   | 7,27%             |
| Stadt Willebadessen | 39.650,00 €    | 2,58%             |
| Sparkasse Höxter    | 49.950,00 €    | 3,26%             |

|                          |                       |                |
|--------------------------|-----------------------|----------------|
| Vereinigte Volksbank eG  | 33.450,00 €           | 2,18%          |
| Verbund Volksbank OWL eG | 49.950,00 €           | 3,26%          |
| <b>Stammkapital</b>      | <b>1.534.250,00 €</b> | <b>100,00%</b> |

## 2.6. Wesentliche Beteiligungen der Gesellschaft für Wirtschaftsförderung im Kreis Höxter mbH

Es sind keine Beteiligungen aufzuführen.

## 2.7. Finanzdaten

### 2.7.1. Bilanz

| <b>Bilanz</b>                                       | <b>2017</b>      | <b>2018</b>      | <b>2019</b>      |
|---|------------------|------------------|------------------|
|   | <i>in €</i>      | <i>in €</i>      | <i>in €</i>      |
| <b>AKTIVA</b>                                       |                  |                  |                  |
| A. Anlagevermögen                                   |                  |                  |                  |
| I. Immaterielle Vermögensgegenstände                | 440              | 11.150           | 15.031           |
| II. Sachanlagen                                     | 24.967           | 20.912           | 69.400           |
| III. Finanzanlagen                                  | 935.000          | 935.000          | 935.000          |
| B. Umlaufvermögen                                   |                  |                  |                  |
| I. Forderungen und sonstige Vermögensgegenstände    | 118.162          | 170.084          | 183.521          |
| II. Kassenbestand und Guthaben bei Kreditinstituten | 678.373          | 722.130          | 709.078          |
| C. Rechnungsabgrenzungsposten                       | 3.631            | 12.968           | 11.075           |
| <b>Bilanzsumme</b>                                  | <b>1.760.573</b> | <b>1.872.244</b> | <b>1.923.106</b> |
| <b>PASSIVA</b>                                      |                  |                  |                  |
| A. Eigenkapital                                     |                  |                  |                  |
| I. Gezeichnetes Kapital                             | 1.534.250        | 1.534.250        | 1.534.250        |
| II. Gewinnrücklagen                                 | 75.559           | 115.208          | 159.158          |
| III. Jahresüberschuss                               | 39.649           | 43.950           | -43.402          |
| B. Rückstellungen                                   | 76.100           | 85.400           | 89.640           |
| C. Verbindlichkeiten                                | 35.016           | 93.436           | 183.460          |
| <b>Bilanzsumme</b>                                  | <b>1.760.573</b> | <b>1.872.244</b> | <b>1.923.106</b> |

## 2.7.2. Gewinn- und Verlustrechnung

| <b>Gewinn- und Verlustrechnung</b>                            | <b>2017</b>     | <b>2018</b>     | <b>2019</b>     |
|---|-----------------|-----------------|-----------------|
|   | <i>in €</i>     | <i>in €</i>     | <i>in €</i>     |
| 1. Umsatzerlöse   | 571.106         | 533.612         | 495.895         |
| 2. Sonstige betriebliche Erträge                              | 1.684           | 2.305           | 7.908           |
| 3. Aufwendungen für bezogene Leistungen                       | 321.656         | 242.346         | 279.733         |
| 4. Personalaufwand  | 734.132         | 766.508         | 751.116         |
| 5. Abschreibungen   | 8.087           | 9.654           | 22.363          |
| 6. Sonstige betriebliche Aufwendungen                         | 184.512         | 210.885         | 289.621         |
| 7. Erträge aus Wertpapieren des Anlagevermögens               | 763             | 318             | 1.673           |
| 8. Sonstige Zinsen und ähnliche Erträge                       | 0               | 15              | 0               |
| 9. Zinsen und ähnliche Aufwendungen                           | 826             | 436             | 578             |
| <b>10. Ergebnis nach Steuern</b>                              | <b>-675.659</b> | <b>-693.580</b> | <b>-837.935</b> |
| 11. Sonstige Steuern  | 239             | 98              | 567             |
| 12. Erträge aus der Verlustübernahme durch die Gesellschafter | 715.546         | 737.628         | 795.100         |
| <b>13. Jahresüberschuss</b>                                   | <b>39.649</b>   | <b>43.950</b>   | <b>-43.402</b>  |

## 2.8. Wesentliche Leistungs- und Finanzbeziehungen

Die Gesellschaft für Wirtschaftsförderung erbringt die o.g. Dienstleistungen für ihre Gesellschafter.

Die wesentlichen Finanzbeziehungen laufen über den Kreis Höxter, der wiederum durch die Kreisumlage gespeist wird.

Die Gesellschafter Sparkasse Höxter und Verbund Volksbank OWL eG übernehmen pro Jahr maximal jeweils 12.800 € der Geschäftskosten, die Vereinigte Volksbank eG maximal 8.600 € (pauschalisierte Verlustübernahmen). Zusätzlich zu den zuvor genannten Zahlungen der Gesellschafter ist ein Geschäftsbudget inklusive Zusatzbudget durch den Kreistag des Kreises Höxter für die Laufzeit 2016 bis 2021 festgeschrieben worden. Das Zusatzbudget in Höhe von insgesamt 50.000 Euro wird für die Bereiche Standortmarketing und Klosterregion bereitgestellt.

Für das Jahr 2019 beträgt das Budget insgesamt (inklusive Zusatzbudget) 762.000 Euro, wovon 760.900 Euro durch die Gesellschaft abgerufen wurden. In 2018 wurde ein Betrag in Höhe von 728.428,13 Euro (2017: 706.345,98 Euro) durch den Kreis Höxter zur Verfügung gestellt.

Weiterhin wurden im Jahr 2019 Zuschüsse für diverse Projekte (77.121,52 Euro), die Cofinanzierung für das LEADER-Regionalmanagement (42.454,67 Euro) sowie die Tourismusumlage (13.620 Euro) an die Gesellschaft gezahlt.

## 2.9. Organe der Gesellschaft

### 2.9.1. Gesellschafterversammlung

Jeder Gesellschafter hat das Recht, je angefangene 10 Prozent Stammkapitalanteile einen Vertreter in die Gesellschafterversammlung zu entsenden. Diese Vertreter müssen Mitglieder der jeweiligen Vertretungskörperschaft oder Bedienstete des jeweiligen Gesellschafters sein.

Die Gesellschafterversammlung (19 Mitglieder) setzt sich wie folgt zusammen:

|                          |    |
|--------------------------|----|
| Kreis Höxter             | 5  |
| Städte des Kreises       | 11 |
| Sparkasse Höxter         | 1  |
| Vereinigte Volksbank eG  | 1  |
| Verbund Volksbank OWL eG | 1  |

Das Stimmenverhältnis stellt sich wie folgt dar:

|                           |    |
|---------------------------|----|
| Kreis Höxter              | 12 |
| Stadt Höxter              | 2  |
| übrige Städte je 1 Stimme | 9  |
| Sparkasse Höxter          | 1  |
| Vereinigte Volksbank eG   | 1  |
| Verbund Volksbank OWL eG  | 1  |

Die Stimmen der einzelnen Gesellschafter können nur einheitlich abgegeben werden.

Die Stadt Marienmünster wird in der Gesellschafterversammlung durch den Allgemeinen Vertreter Josef Suermann vertreten.

### **2.9.2. Aufsichtsrat**

Der Aufsichtsrat besteht gemäß § 13 des Gesellschaftsvertrages aus 21 Mitgliedern. Der Kreis Höxter stellt acht Mitglieder, die Städte insgesamt 10 Mitglieder sowie die Sparkasse Höxter, die Vereinigte Volksbank eG und die Volksbank Paderborn-Höxter-Detmold eG jeweils ein Mitglied. Die Mitglieder des Kreises Höxter und der Städte haben jeweils eine Stimme, das Mitglied der Sparkasse Höxter, der Vereinigte Volksbank eG und der Verbund Volksbank OWL eG jeweils zwei Stimmen.

Vorsitzender des Aufsichtsrates: Friedhelm Spieker, Landrat

Die Stadt Marienmünster wird im Aufsichtsrat durch Bürgermeister Robert Klocke vertreten.

### **2.9.3. Geschäftsführung**

Die Gesellschaft hat einen oder mehrere Geschäftsführer.

Geschäftsführer: Michael Stolte

### **3. Vereinigte Volksbank eG**

#### **3.1. Sitz der Gesellschaft**

33034 Brakel

#### **3.2. Gegenstand des Unternehmens**

Die Vereinigte Volksbank eG fördert das Bankwesen im Gebiet ihrer Mitglieder. Diese sind mit einem oder mehreren Geschäftsanteilen an der Bank beteiligt und können an demokratischen Entscheidungsprozessen mitwirken.

Als Genossenschaftsbank ist die Volksbank rechtlich und wirtschaftlich selbstständig. Durch die Nähe zu den Menschen und zum Markt ist sie eng verbunden mit der Region. Ziel der Volksbank ist es, ihre Kunden und Mitglieder wirtschaftlich zu fördern.

#### **3.3. Öffentlicher Zweck**

Öffentlicher Zweck der Genossenschaft ist die wirtschaftliche Förderung und Betreuung der Mitglieder. Die Mitgliedschaft können erwerben natürliche Personen, Personengesellschaften und juristische Personen des privaten und öffentlichen Rechts. Die Volksbank setzt sich für einen starken, unabhängigen Mittelstand ein. Kleinere und mittlere Unternehmen werden kompetent und individuell beraten.

#### **3.4. Stammkapital / Beteiligungsverhältnis**

Die Stadt Marienmünster ist mit einem Anteil in Höhe von 160 Euro an der Vereinigten Volksbank eG beteiligt. Der Geschäftsanteilsschein wurde am 18. Juni 1991 von der Rechtsvorgängerin, der Spar- und Darlehnskasse Steinheim eG, ausgestellt. Die Eintragung der Mitgliedschaft erfolgte unter der Mitgliedsnummer 1165 5 beim Amtsgericht Brakel.

#### **3.5. Organe**

Organe der Genossenschaft sind:

1. der Vorstand
2. der Aufsichtsrat
3. der Beirat
4. die Vertreterversammlung

Der erworbene Geschäftsanteil ist keine Beteiligung im Sinne von § 117 GO NW. Auf die aufwendige Darstellung der Finanzdaten wird an dieser Stelle aus diesem Grund verzichtet. Diese kann den öffentlich zugänglichen Geschäftsberichten der Bank entnommen werden.



## **4. Bürgerenergie eG**

Die Bürgerenergie eG wurde am 27.05.2009 zusammen mit der Volksbank Bad Driburg-Brakel-Steinheim eG gegründet.

### **4.1. Sitz der Gesellschaft**

33034 Brakel

### **4.2. Gegenstand der Gesellschaft**

Die Bürgerenergie eG soll neben der zunächst geplanten Investition in Stromerzeugung aus Photovoltaik möglicherweise auch auf weiteren Feldern der dezentralen Energieerzeugung sowie der Beratung der Mitglieder in Energiefragen tätig werden.

### **4.3. Erfüllung des öffentlichen Zwecks**

Die Bürgerenergie eG nimmt in erster Linie klassische kommunalwirtschaftliche Aufgaben (Energieversorgung unter dem Aspekt des Umweltschutzes) wahr und leistet so einen Beitrag zur Grundversorgung der Bevölkerung. Unter dem Aspekt der Daseinsvorsorge einerseits und der Aufrechterhaltung des öffentlichen Einflusses andererseits ist eine Beteiligung der Stadt Marienmünster an der Bürgerenergie eG geboten.

### **4.4. Grundkapital / Beteiligungsverhältnisse**

Ein Geschäftsanteil beträgt 1.000 €. Jedes Mitglied hat die Möglichkeit 10 Anteile zu zeichnen. Die Stadt Marienmünster ist mit einem Geschäftsanteil von 1.000 € an der Bürgerenergie eG beteiligt. Die Haftung jedes Mitgliedes ist auf die Höhe der Geschäftsanteile beschränkt.

### **4.5. Finanzdaten**

Der Einfachheit halber wird auf die Bilanzen und die Gewinn- und Verlustrechnungen aus den Jahresabschlüssen verwiesen, welche dem Unternehmensregister unter [www.unternehmensregister.de](http://www.unternehmensregister.de) entnommen werden können.

### **4.6. Organe der Gesellschaft**

Die eG ist eine juristische Person, die mit Eintragung in das Genossenschaftsregister eine eigene Rechtspersönlichkeit erlangt. Sie hat grundsätzlich drei Organe: Vorstand, Aufsichtsrat und Generalversammlung. Mitglieder des Vorstandes und des Aufsichtsrates müssen selbst Mitglieder der Genossenschaft sein.

Die Genossenschaft ist Mitglied in einem genossenschaftlichen Prüfungsverband. Der im Interesse der Mitglieder regelmäßig die wirtschaftlichen Verhältnisse und die Ordnungsmäßigkeit der Geschäftsführung sowie bei größeren Genossenschaften den Jahresabschluss prüft.

#### **4.6.1. Vorstand**

Der Vorstand besteht aus mindestens zwei Personen, die Mitglieder der Genossenschaft sein müssen. Vorstandsmitglieder können haupt- oder ehrenamtlich tätig sein. Zu den Aufgaben gehört die eigenverantwortliche Leitung der Genossenschaft durch Vertretung nach außen und

Geschäftsführung nach innen, wobei der Vorstand die Sorgfalt eines ordentlichen und gewissenhaften Geschäftsleiters einer Genossenschaft anzuwenden hat.

Der Vorstand besteht aus:

Carsten Stolte  
Frederik Bräkling

#### **4.6.2. Aufsichtsrat**

Der Aufsichtsrat besteht aus mindestens drei Personen, die Mitglieder der Genossenschaft sein müssen und nicht gleichzeitig dem Vorstand angehören dürfen. Der Aufsichtsrat wird von der Generalversammlung gewählt. Zu seinen Aufgaben zählen die Überwachung der Geschäftsführung des Vorstandes, die Durchführung von Kontrollen und Revisionen, die Berichterstattung in der Generalversammlung sowie die Übernahme weiterer Aufgaben, wenn dies in der Satzung bestimmt wird.

Vorsitzende des Aufsichtsrats sind:

Paul Löneke (Aufsichtsratsvorsitzender)  
Burkhard Deppe (stellv. Aufsichtsratsvorsitzender)

Die Stadt Marienmünster ist im Aufsichtsrat durch Bürgermeister Robert Klocke vertreten.

#### **4.6.3. Generalversammlung**

Die Generalversammlung ist das oberste Willensbildungsorgan der Genossenschaft. Jedes Mitglied hat auf der Generalversammlung eine Stimme, so weit nicht durch die Satzung ein Mehrstimmenrecht von bis zu drei Stimmen je Mitglied vorgesehen ist. Zu den Aufgaben der Generalversammlung gehört: Änderung der Satzung, Genehmigung des Jahresabschlusses und der Verteilung von Gewinn und Verlust, Amtsenthebungen von Mitgliedern des Vorstandes und des Aufsichtsrates, Entlastung von Vorstand und Aufsichtsrat, Bestimmung über Auflösung oder Verschmelzung der Genossenschaft.

## **5. Energie für den Kreis Höxter eG**

Der Rat der Stadt Marienmünster beschloss in seiner Sitzung am 26.09.2012 der Bürgerenergiegenossenschaft „Energie für den Kreis Höxter eG“ beizutreten.

### **5.1. Sitz der Gesellschaft**

37688 Beverungen, Weserstraße 10-12

### **5.2. Gegenstand der Gesellschaft**

Gegenstand des Unternehmens ist

- die Errichtung und Unterhaltung von Anlagen zur Erzeugung regenerativer Energien,
- der Absatz/Vermarktung der gewonnenen Energie in Form von Strom und/oder Wärme,
- die Unterstützung und Beratung in Fragen der regenerativen Energiegewinnung einschließlich der Information von Mitgliedern und Dritten, sowie von Öffentlichkeitsarbeit,
- gemeinsamer Einkauf von Anlagen zur Erzeugung regenerativer Energien für Mitglieder und Dritte,
- Strom- und Energieverkauf an Mitglieder,
- Handel mit allen Arten von Erneuerbaren Energien

### **5.3. Erfüllung des öffentlichen Zwecks**

Die Realisierung einer nachhaltigen Energieversorgung zum Erhalt des Wohlstandes unserer Gesellschaft. Vermeidung der Umweltzerstörung und –verschmutzung durch Abbau fossiler Energieträger und Vermeidung der Risiken der Kernenergie. Auch der Gang aus der wirtschaftlichen und politischen Abhängigkeit von ausländischen Energielieferanten. Die dezentrale Energiegewinnung fördert die Wertschöpfung in der Region. Den Bürgerinnen und Bürgern wird es ermöglicht, sich direkt vor Ort in diesem Sinne zu engagieren.

### **5.4. Grundkapital / Beteiligungsverhältnisse**

Die Haftung der Genossenschaftsmitglieder ist durch die Rechtsform der Genossenschaft in Höhe des Geschäftsanteils von 1.000 € begrenzt. Eine Nachschusspflicht ist durch Satzung ausgeschlossen.

### **5.5. Finanzdaten**

Der Einfachheit halber wird auf die Bilanzen und die Gewinn- und Verlustrechnungen aus den Jahresabschlüssen verwiesen, die dem Unternehmensregister unter [www.unternehmensregister.de](http://www.unternehmensregister.de) entnommen werden können.

### **5.6. Organe der Gesellschaft**

#### **5.6.1. Vorstand**

(Christian Haase, Udo Schelling für Stadtwerke Steinheim GmbH, Rainer Suhr für Stadtwerke Bad Driburg GmbH, Leander Sasse für Stadtwerke Warburg GmbH)

### **5.6.2. Aufsichtsrat**

(Vorsitzender Rudolf Jäger für Volksbank Paderborn-Höxter-Detmold eG, Alexander Fischer für Stadt Höxter, Michael Stickeln für Stadt Warburg, Carsten Torke für Stadt Steinheim, Hermann Temme für Stadt Brakel, Burkhard Deppe für Stadt Bad Driburg, Robert Klocke für Stadt Marienmünster, Dietmar Becker für Stadt Nieheim, Rainer Rauch für Stadtwerke Borgentreich, Andreas Blömeke für Sparkasse Höxter, Birger Kriwet für Vereinigte Volksbank eG, Hubertus Grimm für Stadt Beverungen, Markus Hollenstein, Gerhard Büttcher)

### **5.6.3. Generalversammlung und Beirat**

## **6. d-NRW AöR**

Nach § 1 des Gesetzes über die Errichtung einer Anstalt des öffentlichen Rechts „d-NRW AöR“ errichtete das Land Nordrhein-Westfalen zum 01.01.2017 die rechtsfähige Anstalt des öffentlichen Rechts mit der Bezeichnung „d-NRW AöR“.

Der Rat der Stadt Marienmünster beschloss in seiner Sitzung am 26.10.2016 der d-NRW AöR beizutreten.

### **6.1. Sitz der Gesellschaft**

44137 Dortmund, Rheinische Straße 1

### **6.2. Gegenstand der Gesellschaft**

Die d-NRW AöR ist eine rechtsfähige Anstalt des öffentlichen Rechts, die zum 01.01.2017 durch das Land Nordrhein-Westfalen errichtet worden ist. Die Anstalt ist Rechtsnachfolgerin der d-NRW Besitz-GmbH & Co. KG und der d-NRW Besitz-GmbH Verwaltungsgesellschaft.

Die Mitträger der d-NRW AöR bringen sich gemeinsam mit dem Land NRW in die weitere Entwicklung kommunal-staatlichen E-Government in Nordrhein-Westfalen ein und haben die Möglichkeit, zukunftsweisende IT-Lösungen gemeinsam zu entwickeln und zu betreiben.

### **6.3. Erfüllung des öffentlichen Zwecks**

Die Anstalt unterstützt ihre Träger und, soweit ohne Beeinträchtigung ihrer Aufgaben möglich, andere öffentliche Stellen beim Einsatz von Informationstechnik in der öffentlichen Verwaltung. Informationstechnische Leistungen, die der Wahrnehmung öffentlicher Aufgaben dienen, erbringt sie insbesondere im Rahmen von staatlich-kommunalen Kooperationsprojekten. Außerdem unterstützt die Anstalt den IT-Kooperationsrat bei der Erfüllung seiner Aufgaben nach § 21 EGovG NRW.

### **6.4. Grundkapital / Beteiligungsverhältnisse**

Der Beitritt von Gemeinden, Kreisen und Landschaftsverbänden ist mit dem Einbringen eines Stammkapitals von jeweils 1.000 Euro verbunden. Laufende Kosten entstehen nicht. Das Stammkapital des Landes Nordrhein-Westfalen beträgt 1 Million €.

### **6.5. Finanzdaten**

Die Anstalt stellt vor Beginn eines jeden Wirtschaftsjahres einen Wirtschaftsplan auf. Dieser lag zum Zeitpunkt der Erstellung dieses Beteiligungsberichtes noch nicht vor.

### **6.6. Organe der Gesellschaft**

Gemeinsame Träger der d-NRW AöR sind das Land-Nordrhein-Westfalen, vertreten durch das für Inneres zuständige Ministerium, sowie die Gemeinden, Kreise und Landschaftsverbände des Landes Nordrhein-Westfalen, die der Anstalt beitreten.

Das Unternehmen „d-NRW“ besteht aus den drei Gesellschaften

- d-NRW Besitz-GmbH & Co. KG,
- d-NRW Besitz-GmbH Verwaltungsgesellschaft und
- Public Konsortium d-NRW GbR.

Gegenstand der d-NRW Besitz-GmbH Verwaltungsgesellschaft ist die Beteiligung als persönlich haftende, geschäftsführende Gesellschafterin (Komplementärin) an der d-NRW Besitz GmbH & Co. KG. Die Gesellschafterversammlung der d-NRW Besitz-GmbH Verwaltungsgesellschaft beschließt u. a. über alle Maßnahmen, die den Gesellschaftsvertrag der d-NRW Besitz-GmbH Co. KG berühren. Zur Geschäftsführung und Vertretung der d-NRW Besitz-GmbH & Co. KG ist nur die Komplementärin berechtigt und verpflichtet. Die Komplementärin darf keine anderen Geschäfte tätigen, als sie zur Geschäftsführung bei der d-NRW Besitz-GmbH & Co. KG erforderlich sind. Der alleinige Gesellschaftszweck der Public Konsortium d-NRW GbR ist die Beteiligung als alleinige Kommanditistin an der d-NRW Besitz GmbH & Co. KG. Das Public Konsortium nimmt abgesehen von seiner Kommanditistenstellung nicht am Rechtsverkehr teil.

Die d-NRW Besitz-GmbH & Co. KG hat sich gemäß § 2a ihres Gesellschaftsvertrages in der Fassung des Beschlusses der Gesellschafterversammlung vom 15.10.2013 dem Public Corporate Governance Kodex des Landes Nordrhein-Westfalen unterworfen. Entsprechendes gilt für die d-NRW Besitz-GmbH Verwaltungsgesellschaft, deren alleiniger unmittelbarer Gesellschafter das Land NRW ist, die durch Beschluss der Gesellschafterversammlung vom 13.11.2013, notariell beurkundet am 14.10.2014, in § 2a ihres Gesellschaftsvertrages die Beachtung des PCGK NRW normiert hat. Die Public Konsortium d-NRW GbR hat sich mit Zustimmung der Konsorten zum Umlaufbeschlussverfahren vom 14.06.2013 per Satzungsänderung in § 2a zur Beachtung des PCGK NRW bekannt.

Organe der Anstalt sind der Verwaltungsrat und die Geschäftsführung. Der Verwaltungsrat besteht aus 13 Mitgliedern sowie einer entsprechenden Anzahl von Stellvertretern. Die sechs kommunalen Verwaltungsratsmitglieder werden durch die kommunalen Spitzenverbände und weitere sieben Mitglieder durch das Land NRW benannt. Die Bestellung der Verwaltungsratsmitglieder erfolgt durch die Landesregierung.

### **6.6.1. Geschäftsführung**

#### d-NRW Besitz-GmbH & Co. KG

Nach dem Gesellschaftsvertrag der d-NRW Besitz-GmbH & Co. KG ist zu deren Geschäftsführung und Vertretung nur die Komplementärin – d-NRW Besitz-GmbH Verwaltungsgesellschaft berechtigt und verpflichtet.

#### d-NRW Besitz-GmbH Verwaltungsgesellschaft (Komplementärin)

Als Geschäftsführer ist Herr Dr. Roger Lienenkamp bestellt. Er vertritt die Gesellschaft gemeinsam mit Herrn Markus Both, der als Prokurist der Gesellschaft bestellt ist. Die Geschäftsführung führt die Geschäfte der Gesellschaft in Übereinstimmung mit den gesetzlichen Regelungen, den gesellschaftsvertraglichen bzw. satzungsrechtlichen Bestimmungen und den sonstigen rechtlichen Vorgaben (z. B. Geschäftsordnung, Arbeitsvertrag).

#### Public Konsortium d-NRW GbR (Kommanditistin)

Geschäftsführer des Public Konsortiums d-NRW GbR ist Herr Markus Both.



## **7. Westfalen-Weser Energie GmbH & Co.KG**

Der Rat der Stadt Marienmünster stimmte in seiner Sitzung am 07.09.2016 einer Beteiligung der Stadt Marienmünster an der Westfalen-Weser-Energie GmbH & Co. KG in Höhe von bis zu 0,32 % des Festkapitals vor der Kapitalerhöhung zu. Aktuell hält die Stadt Marienmünster über ihren Eigenbetrieb Wasserwerk der Stadt Marienmünster einen Anteil von 0,2953 Prozent an der Westfalen Weser Energie GmbH & Co. KG.

### **7.1. Sitz der Gesellschaft**

33102 Paderborn, Tegelweg 25

### **7.2. Gegenstand der Gesellschaft**

Die Westfalen Weser Energie GmbH & Co. KG betreibt über seine Tochterunternehmen ein sicheres und effizientes Strom-, Erdgas- und Wassernetz für Industrie, Gewerbe, Landwirtschaft und Haushalte.

### **7.3. Ziele der Beteiligung**

Gegenstand des Unternehmens sind, im Rahmen der kommunalen Aufgabenerfüllung,

- die Verwaltung der Komplementärin sowie von Beteiligungen an Unternehmen, die in den Bereichen Bezug, Transport und Verteilung von Strom, Gas, Wärme, Wasser, Abwasser, die Erzeugung von Strom und Wärme sowie allen dazugehörigen versorgungswirtschaftlichen Aufgaben unmittelbar oder mittelbar in der Region Westfalen-Weser tätig sind,
- die Verwaltung von Tochtergesellschaften, die auf dem Gebiet der Energieerzeugung, der Energie- und Wasserversorgung, der Abwasserwirtschaft, der Abfallentsorgung und des öffentlichen Personennahverkehrs in der Region Westfalen-Weser Dienstleistungen erbringen und
- die Erbringung von Dienstleistungen in den Bereichen Unternehmenskommunikation, Kommunalmanagement, Controlling, Recht, Finanzen, IT und Personal für Konzerngesellschaften.

### **7.4. Erfüllung des öffentlichen Zwecks**

Die Beteiligung an einer Netzgesellschaft stellt eine gemeinwohlorientierte Betätigung dar. Der damit verbundene Einfluss auf die Struktur und den Zustand der örtlichen Energienetze durch Mitsprache bei der Netzertüchtigung dient der Sicherung der örtlichen Lebensgrundlagen. Die Energieversorgung der Bevölkerung ist damit ein wesentlicher Teil der Daseinsvorsorge.

Die Tochtergesellschaften Westfalen Weser Netz GmbH (WWN), Energieservice Westfalen Weser GmbH (ESW) und die Westfalen Weser Beteiligungen GmbH (WWB) sind als regionale Dienstleister der kommunalen Daseinsvorsorge in Ostwestfalen-Lippe, Südniedersachsen und im Weserbergland tätig. Neben dem Betrieb von regionalen Verteilnetzen für Strom und Gas, bietet die WWN Dienstleistungen in den Bereichen Straßenbeleuchtung, Elektromobilität und Messstellenbetrieb an. Die Geschäftsfelder der ESW als Energiedienstleistungsunternehmen umfassen den Bau und Betrieb von Blockheizkraftwerken, Kesselanlagen, Biogasanlagen, Wind- und Wasserkraftanlagen sowie Photovoltaikanlagen und den Betrieb des Kraftwerkes Kirchlengern insbesondere zur Netzlastoptimierung sowie das Bilanzkreismanagement Strom. Die ESW verfügt unter anderem noch über ein umfangreiches Contracting-Angebot in den Bereichen Kälte-, unterbrechungsfreie Stromversorgungs-, Reinraum- und Druckluftanlagen. Auch zum Thema Energieeinsparung und kommunale

Infrastrukturdienstleistungen steht die ESW den Kommunen, der Industrie und der Wohnungswirtschaft als Ansprechpartner zur Verfügung. Mit der Beteiligung an der WWE soll gewährleistet werden, dass die Energieversorgung möglichst sicher, preisgünstig, verbraucherfreundlich, effizient und umweltverträglich ist.

Außerdem wird durch die Beteiligung der kommunale Einfluss auf die Energiewende ermöglicht. Insgesamt steht die langfristig sichere und umweltfreundliche Versorgung zu bezahlbaren Preisen im Vordergrund.

## 7.5. Grundkapital / Beteiligungsverhältnisse

Persönlich haftende Gesellschafterin (Komplementärin) ist die Westfalen Weser Energie Verwaltungsgesellschaft mbH. Kommanditisten der Gesellschaft sind:

| <b>Gesellschafter</b>  | <b>Beteiligungsquote</b> |
|--|--------------------------|
| Paderborner Kommunalbetriebe GmbH                                  | 20,429%                  |
| HVV Herforder Versorgungs- und Verkehrs-Beteiligungs-GmbH          | 19,514%                  |
| Mindener Hafen GmbH  | 6,030%                   |
| Kreis Herford  | 3,660%                   |
| Stadt Löhne  | 3,074%                   |
| Wirtschaftsbetriebe Stadthagen GmbH                                | 2,663%                   |
| Stadtwerke Schloß Holte-Stukenbrock GmbH                           | 2,315%                   |
| Stadtwerke Porta Westfalica GmbH                                   | 2,287%                   |
| Hafen Bückeberg-Berenbusch GmbH                                    | 2,287%                   |
| Stadt Lage   | 2,287%                   |
| Kreis Paderborn  | 2,274%                   |
| Stadt Höxter   | 2,214%                   |
| WBG Hille Beteiligungsgesellschaft mbH                             | 2,150%                   |
| Gemeinde Hiddenhausen  | 1,830%                   |
| Sennegemeinde Hövelhof   | 1,738%                   |
| Kreis Höxter   | 1,588%                   |
| Stadt Salzkotten   | 1,491%                   |
| Stadtwerke Bad Oeynhausen AöR                                      | 1,438%                   |
| Betriebs- und Beteiligungsgesellschaft Petershagen mbH             | 1,043%                   |
| Stadt Enger  | 1,006%                   |
| Obernkirchener Stadtentwicklungs- und Beteiligungsgesellschaft mbH | 0,997%                   |
| Stadt Horn-Bad Meinberg  | 0,970%                   |
| Bünder Bäder GmbH  | 0,961%                   |
| Stadtwerke Bad Driburg GmbH  | 0,961%                   |
| Stadtwerke Steinheim GmbH  | 0,941%                   |
| Delbrücker Energie- und Kommunalbetriebe GmbH                      | 0,924%                   |
| Beteiligungsgesellschaft Stadt Spenge mbH                          | 0,915%                   |
| Stadt Bad Nenndorf   | 0,915%                   |
| Stadtwerke Beverungen GmbH   | 0,860%                   |
| Kommunale Entwicklungsgesellschaft Rödinghausen mbH                | 0,814%                   |
| Stadt Brakel   | 0,814%                   |
| Gemeinde Borchten  | 0,759%                   |
| Blomberger Versorgungsbetriebe GmbH                                | 0,755%                   |

|  |                 |
|--|-----------------|
| Samtgemeinde Nienstädt                                     | 0,686%          |
| Entwicklungsgesellschaft mbH Samtgemeinde Sachsenhagen EGS | 0,640%          |
| Gemeinde Altenbeken  | 0,595%          |
| Verkehrsgesellschaft Hameln-Pyrmont mbH                    | 0,581%          |
| Stadt Lügde  | 0,485%          |
| Samtgemeinde Eilsen  | 0,467%          |
| Gemeinde Kirchlengern                                      | 0,461%          |
| Stadt Espelkamp  | 0,457%          |
| Samtgemeinde Lindhorst                                     | 0,384%          |
| Samtgemeinde Niedernwöhren                                 | 0,366%          |
| Bäderbetriebe Wunstorf GmbH                                | 0,357%          |
| Stadt Büren  | 0,311%          |
| Stadt Marienmünster  | 0,293%          |
| Stadt Bad Wünnenberg                                       | 0,238%          |
| Gemeinde Haste   | 0,201%          |
| Stadtwerke Lichtenau GmbH                                  | 0,137%          |
| Bad Lippspringer Vermögensverwaltungsgesellschaft mbH      | 0,110%          |
| Gemeinde Suthfeld  | 0,092%          |
| Gemeinde Hohnhorst   | 0,090%          |
| Flecken Ottenstein   | 0,082%          |
| Stadt Detmold  | 0,029%          |
| Gemeinde Heyen   | 0,027%          |
| Gemeinde Schlangen   | 0,002%          |
| <b>Gesamt:</b>   | <b>100,000%</b> |

## 7.6. Wesentliche Beteiligungen der Westfalen Weser Energie GmbH & Co. KG

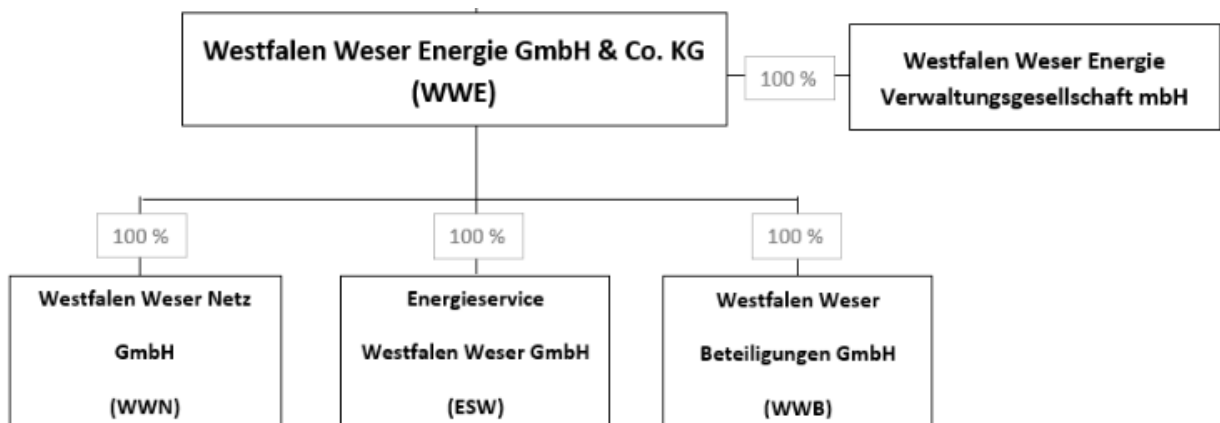

|  |         |
|--|---------|
| Westfalen Weser Netz GmbH (WWN)  | 100,0 % |
| Energieservice Westfalen Weser GmbH (ESW)                                  | 100,0 % |
| Westfalen Weser Beteiligungen GmbH (WWB)                                   | 100,0 % |
| Westfalen Weser Energie Verwaltungsgesellschaft mbH                        | 100,0 % |
| Wassernetz-Servicegesellschaft mbH   | 50,0 %  |
| GWAdriga GmbH & Co. KG   | 21,0 %  |
| GWAdriga Verwaltungs GmbH  | 21,0 %  |
| Blomberg Netz GmbH & Co. KG  | 49,0 %  |
| Ostwestfalen Netz GmbH & Co. KG  | 74,9 %  |
| Naturgas Emmerthal GmbH & Co. KG   | 71,4 %  |
| Nahwärme Bad Oeynhausen-Löhne GmbH   | 65,4 %  |
| Nahwärmeversorgung Kirchlengern GmbH                                       | 50,0 %  |
| GRE Gesellschaft zur rationellen Energienutzung Horn-Bad Meinberg mbH      | 100,0 % |
| Gesellschaft zur energetischen Nutzung nachwachsender Rohstoffe mbH        | 33,3 %  |
| Westfälische Energie Effizienz GmbH  | 100,0 % |
| AWP GmbH   | 100,0 % |
| EPOS Bioenergie Verwaltungs-GmbH   | 100,0 % |
| Westfalen Weser Energie 3. Vermögensverwaltungs-UG                         | 100,0 % |
| AWINTO Beteiligungs GmbH & Co. KG  | 62,0 %  |
| AWINTO Windportfolio GmbH  | 62,0 %  |
| AWINTO Windpark Klosterkumbd GmbH & Co. KG                                 | 62,0 %  |
| AWINTO Windpark Rayerschied GmbH & Co. KG                                  | 62,0 %  |
| AWINTO Windpark Schöneiseiffen GmbH & Co. KG                               | 62,0 %  |
| ABO Wind UW Hunsrück GmbH & Co. KG   | 38,8 %  |
| Blomberger Versorgungsbetriebe GmbH/Westfalen Weser Beteiligungen GmbH GbR | 50,0 %  |
| Bad Driburg-EEnergie-Verwaltungsgesellschaft mbH, Bad Driburg              | 49,0 %  |
| Wasser GmbH Salzhemmendorf   | 49,0 %  |
| Bad Driburg-Solar GmbH & Co. KG  | 48,9 %  |
| Stadtwerke Lage GmbH   | 45,0 %  |
| Stadtwerke Hessisch Oldendorf GmbH   | 20,0 %  |
| Stadtwerke Vlotho Stromnetz GmbH   | 24,9 %  |

## 7.7. Finanzdaten

### 7.7.1. Bilanz

| <b>Bilanz</b>   | <b>2017</b>        | <b>2018</b>          | <b>2019</b>        |
|---|--------------------|----------------------|--------------------|
|   | <i>in €</i>        | <i>in €</i>          | <i>in €</i>        |
| <b>AKTIVA</b>   |                    |                      |                    |
| A. Anlagevermögen                                       |                    |                      |                    |
| I. Sachanlagen  | 354.976            | 399.019              | 145.241            |
| II. Finanzanlagen                                       | 920.799.065        | 945.955.951          | 948.672.799        |
| B. Umlaufvermögen                                       |                    |                      |                    |
| I. Vorräte  | 0                  | 34.368               | 0                  |
| II. Forderungen und sonstige Vermögensgegenstände       | 7.246.762          | 1.067.473            | 1.930.024          |
| III. Guthaben bei Kreditinstituten                      | 48.758.675         | 87.628.925           | 15.483.585         |
| C. Aktiver Unterschiedsbetrag aus der Vermögensrechnung | 742.839            | 290.624              | 214.526            |
| <b>Bilanzsumme</b>                                      | <b>977.902.317</b> | <b>1.035.376.360</b> | <b>966.446.175</b> |
| <b>PASSIVA</b>  |                    |                      |                    |
| A. Eigenkapital   |                    |                      |                    |
| I. Kapitalanteile der Kommanditisten                    | 69.320.590         | 70.020.800           | 72.226.005         |
| II. Rücklagen   | 476.888.858        | 497.318.013          | 518.167.663        |
| B. Ausgleichsposten für aktivierte eigene Anteile       | 25.000             | 25.000               | 25.000             |
| C. Rückstellungen                                       | 33.854.686         | 36.475.992           | 29.654.526         |
| D. Verbindlichkeiten                                    | 397.813.183        | 431.536.555          | 346.372.981        |
| <b>Bilanzsumme</b>                                      | <b>977.902.317</b> | <b>1.035.376.360</b> | <b>966.446.175</b> |

### 7.7.2. Gewinn- und Verlustrechnung

| <b>Gewinn- und Verlustrechnung</b>                  | <b>2017</b>       | <b>2018</b>       | <b>2019</b>       |
|---|-------------------|-------------------|-------------------|
|   | <i>in €</i>       | <i>in €</i>       | <i>in €</i>       |
| 1. Umsatzerlöse                                     | 15.626.219        | 21.718.734        | 7.723.550         |
| 2. Sonstige betriebliche Erträge                    | 1.104.689         | 7.855.692         | 115.722           |
| 3. Personalaufwand                                  | 8.843.002         | 7.490.618         | 3.454.952         |
| 4. Abschreibungen                                   | 84.548            | 94.493            | 48.774            |
| 5. Sonstige betriebliche Aufwendungen               | 12.023.283        | 14.565.291        | 6.128.185         |
| 6. Erträge aus Gewinnabführungsverträgen            | 66.424.641        | 58.182.822        | 68.433.850        |
| 7. Sonstige Zinsen und ähnliche Erträge             | 444.522           | 1.117.488         | 1.182.255         |
| 8. Aufwendungen aus Verlustübernahmen               | 0                 | 1.514.204         | 3.040.101         |
| 9. Zinsen und ähnliche Aufwendungen                 | 10.163.594        | 10.910.278        | 9.270.574         |
| 10. Steuern vom Einkommen und vom Ertrag            | 13.808.316        | 8.376.756         | 14.790.123        |
| <b>11. Ergebnis nach Steuern / Jahresüberschuss</b> | <b>38.677.329</b> | <b>45.923.096</b> | <b>40.722.669</b> |
| 12. Gutschrift/Belastung auf Rücklagenkonto         | 7.977.708         | 14.511.096        | 688.000           |
| 13. Gutschrift auf Verbindlichkeitenkonto           | 30.699.621        | 31.411.999        | 40.034.669        |
| <b>14. Ergebnis nach Verwendungsrechnung</b>        | <b>0</b>          | <b>0</b>          | <b>0</b>          |

### 7.7.3. Wesentliche Leistungs- Finanzbeziehung

Der handelsrechtliche Beteiligungsertrag der Stadt Marienmünster im Geschäftsjahr 2019 bei der Westfalen Weser Energie GmbH & Co. KG beträgt 152.554,00 Euro.

## **7.8. Zusammensetzung der Organe**

### **7.8.1. Gesellschafterversammlung**

Die Komplementärin beruft die Gesellschafterversammlung ein, wenn Beschlüsse zu fassen sind oder die Einberufung aus einem sonstigen Grund im Interesse der Gesellschaft liegt. Das Stimmrecht der Kommanditisten richtet sich nach deren Anteil am Festkapital. Je 1,00 Euro Festkapital gewähren eine Stimme. Die Stimmrechte sind einheitlich auszuüben. Beschlüsse werden mit einer Mehrheit von 75 Prozent gefasst.

Mitglied der Stadt Marienmünster:  
Robert Klocke (Stellvertreter: Josef Suermann)

### **7.8.2. Geschäftsführung**

Zur Geschäftsführung und Vertretung ist die Komplementärin „Westfalen Weser Energie Verwaltungsgesellschaft mbH“, vertreten durch ihren Geschäftsführer Dr. Stephan Nahrath berufen.

### **7.8.3. Aufsichtsrat**

Der Aufsichtsrat bestand im Jahr 2019 aus insgesamt 21 Mitgliedern, einschließlich eines Aufsichtsratsvorsitzenden und zwei Stellvertretern (Präsidium des Aufsichtsrates). Die Mitglieder setzen sich aus sieben sonstigen Vertretern und 14 Vertretern der Anteilseigner zusammen, wovon ein Sitz auf die Anteilseigner im Kreis Höxter entfällt.

Mitglied der Stadt Marienmünster:  
Robert Klocke (Stellvertreter: Josef Suermann)

### **7.8.4. Fachbeirat**

Der Fachbeirat berät den Aufsichtsrat und bereitet dessen Beschlüsse vor. Der Fachbeirat besteht aus dem Präsidium des Aufsichtsrates sowie sieben externen Sachverständigen.

### **7.8.5. Kommanditistenversammlung**

Die Kommanditistenversammlung beschließt über alle der Gesellschafterversammlung der Komplementärin zugewiesenen Angelegenheiten.

Mitglied der Stadt Marienmünster:  
Robert Klocke (Stellvertreter: Josef Suermann)